

# **Police Departments and law enforcement**

# POLICE STRUCTURE

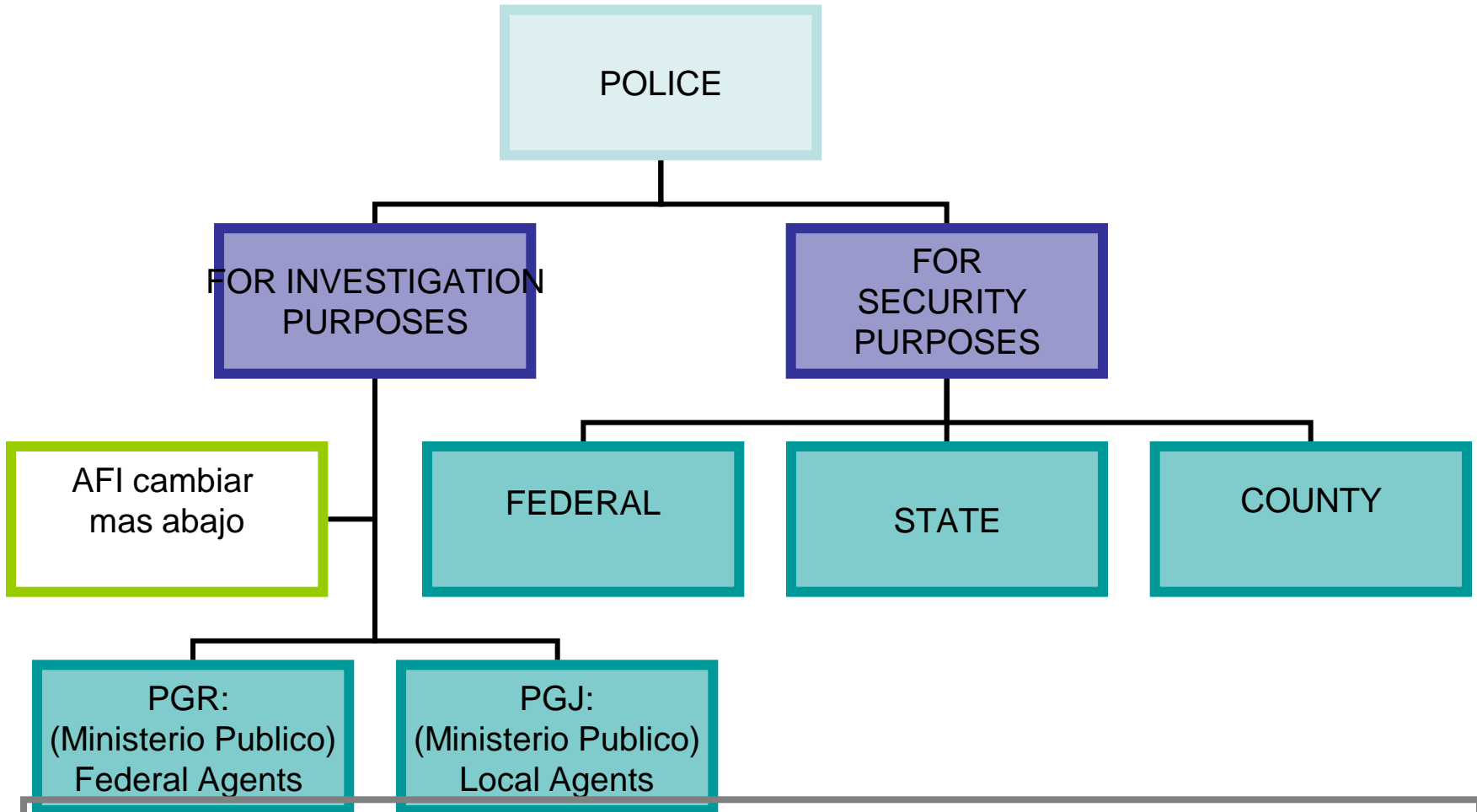

**Note:** Both the PGR and the PGJ have been incorrectly identified as “judicial police”, when the correct term would be “Investigation Agency” or pertaining to the powers of the attorney general. (State or federal), because these agencies handle the complete investigation of crimes and the presentation of those crimes to the court.

Both of these agencies are under the authority of the Executive power (state or federal).

Both of these are called MP’s. They don’t have to be lawyers, and are not exactly equivalent of the US or State Attorney General or the District Attorney.

# **\* FOR INVESTIGATION PURPOSES**

**AFI: Federal Investigation Agency. Of recent creation. Specialized. Created among other purposes, to fight organized crime and drug dealing. They don't bring information to the Court but to the PGR agents who will take it to the court. (Similar to the DEA or FBI)**

## **PGR:**

**Office of the Ministerio Publico (Attorney General of Mexico similar to the Department of Justice in the US)  
Investigation police that works for the Federal Attorney General (MP) investigating federal crimes established by the Penal Codes. It has agencies in every state of the country.**

## **PGJ:**

**Office of the State Ministerio Publico (similar to the State attorney's Office or District Attorney.) Same as the above but investigating local jurisdiction crimes in each state. Based on the state's penal code.**

# **\*\* FOR SECURITY PURPOSES**

## **Federal Patrol:**

**Known as  
Peacekeeping Federal  
Patrol (formerly  
federal highway and  
port patrol); with  
jurisdiction in all of  
Mexico.**

## **State Patrol:**

**Jurisdiction  
within a certain  
state and in all of  
its counties.**

**County Patrol:  
Jurisdiction  
only within its  
county.**

They have arrest authority, limited investigating authority and no prosecuting authority.

# READING OF RIGHTS OF THE PERSON DETAINED.-

(Before formal charges. Similar of Miranda Warnings to a suspect.)

- **As soon as the accused is detained or voluntarily appears before the Ministerio Publico (Agent of the PGR or PGJ), this last one will:**
- 
- **I. - Record the day, hour and place of detention or of appearance as well as the name and commission of the person that ordered the detention.**
- **II.- Let him/her know the accusation made against him/her and the name of the accuser or denouncer;**
- **III.- Read him/her his/her constitutional rights, particularly those granted during the criminal investigation process:**

- a)** To remain silent if he so wishes, or to speak only in the presence of his defense attorney or legal defender,
- **b)** To an effective legal counsel, personally, by an attorney or by the person he desires, in the event he/she does not designate or can not afford one, a public defender will be appointed by the state;
- **c)** For the defender to appear in all of the proceedings within the investigation.
- **d)** To obtain all the information he/she needs for a proper defense and that these are recorded in the investigation file.
- **e)** To call the witnesses and evidence required for his defense, and that these will be taken in account in the proper resolution.
- **f)** To be released on bail, according to that established by Article 20 Subsection I of the Constitution and of paragraph second of Section 135 of the Federal Proceedings Criminal Code

**(ARRAIGO DOMICILIARIO) HOME DETENTION. - Provisional remedy which has the purpose to insure the presence of the accused during the criminal investigation (before the MP brings formal charges) or legal proceedings (after the MP brings the formal charges.)**

**(RETENES) CHECKPOINTS: Random vehicle inspections generally done by the Federal Police on Mexican highways normally for the purpose of searching for weapons or drugs.**

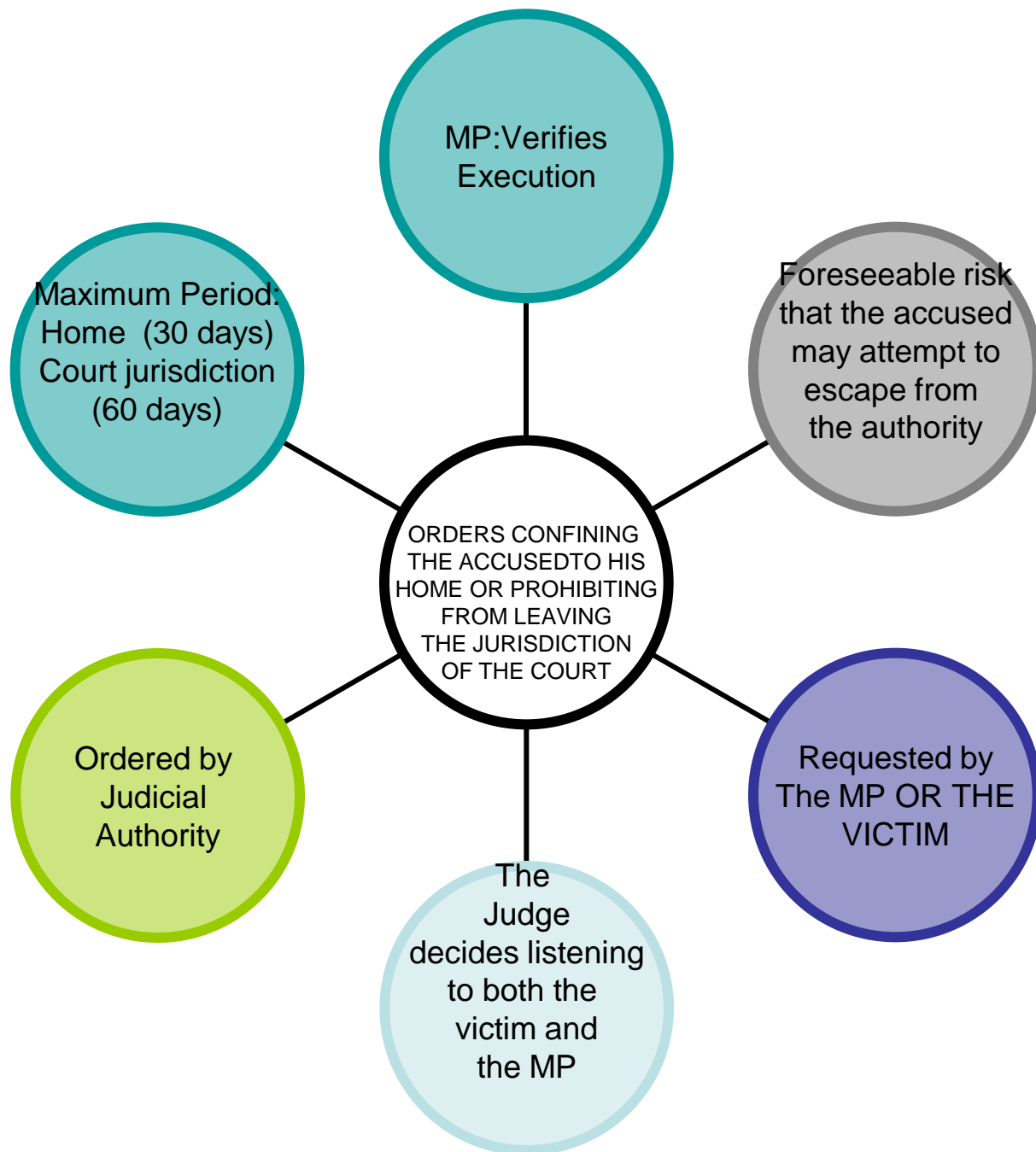

Done without the knowledge or participation of the defendant

## ¿Constitutional or unconstitutional?

- ¿Are the home restraining order and the police retention based on the Constitution?
- Particularly any action that bothers a person or restrains his freedom shall fulfill that provided in constitutional articles: number 11, 14, 16, 18, 19, 20, 21, and 22 y 23.

## Constitutional Article 11 :

- “Any person is entitled to enter or leave the country, to **travel within its territory** and to change residence, without the need of a security card, passport, safe-passage or any such requirements. Except in the event of criminal responsibilities in which the judicial authority is entitled to decide otherwise...”

## Constitutional Article 14 :

- “...Nobody can be deprived from life, FREEDOM, or its properties, possessions or rights, except by legal trial that fulfills all the requirements of the procedure according to enforceable law, and before the proper courts.
- In criminal trials it is forbidden to execute any sanction that is not determined by a law that is exactly applicable to the crime or felony committed...”

# Constitutional Article 16:

- . Establishes among other provisions that:
- " No person may be disturbed in his or her person, family, home, papers or possessions except pursuant to a written warrant issued by a competent authority duly grounded in law and fact

**( CONT. ART. 16 )**

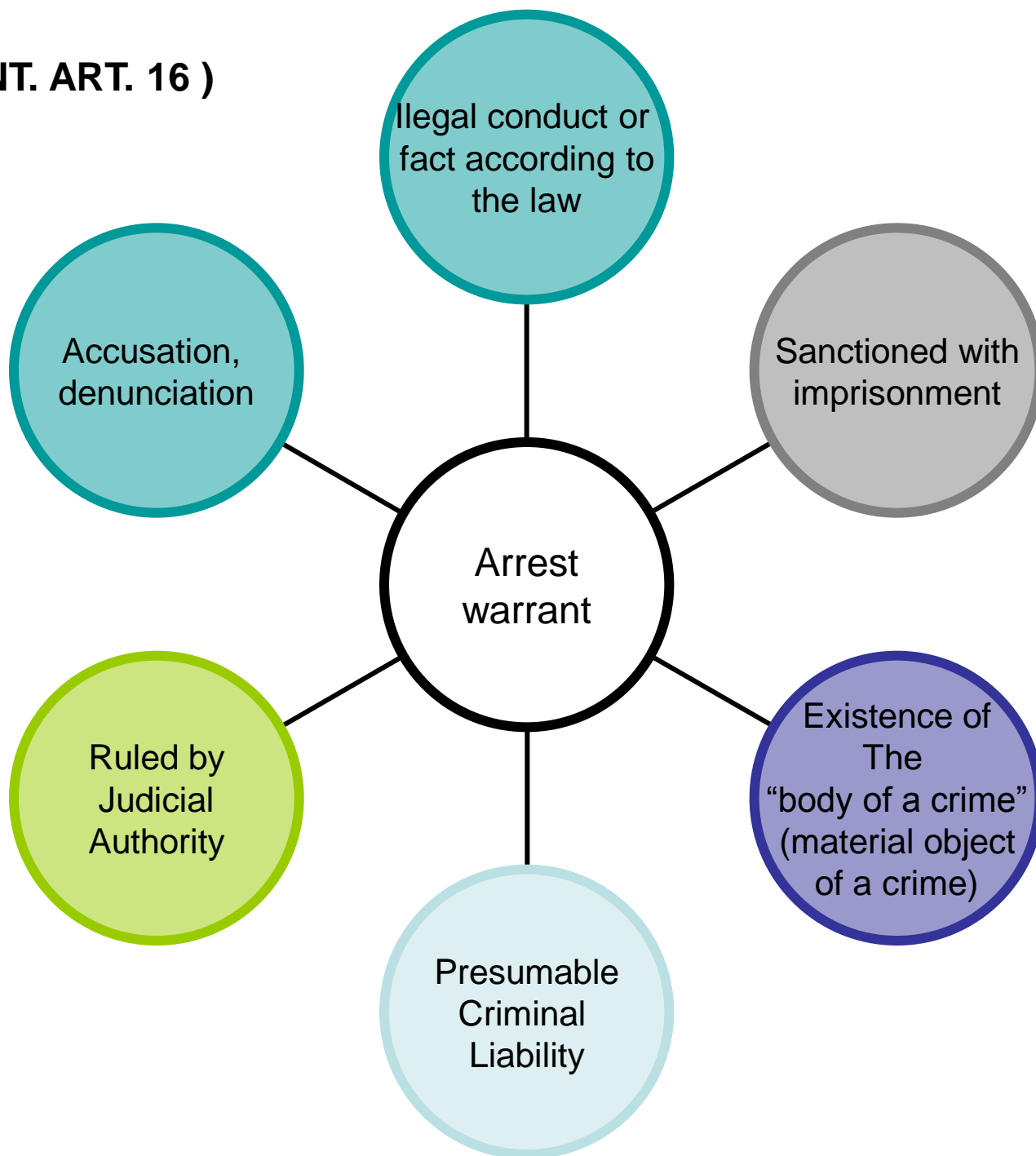

# FLAGRANCIA\* (while the crime is being committed),

## URGENCY (CONT. ART. 16)

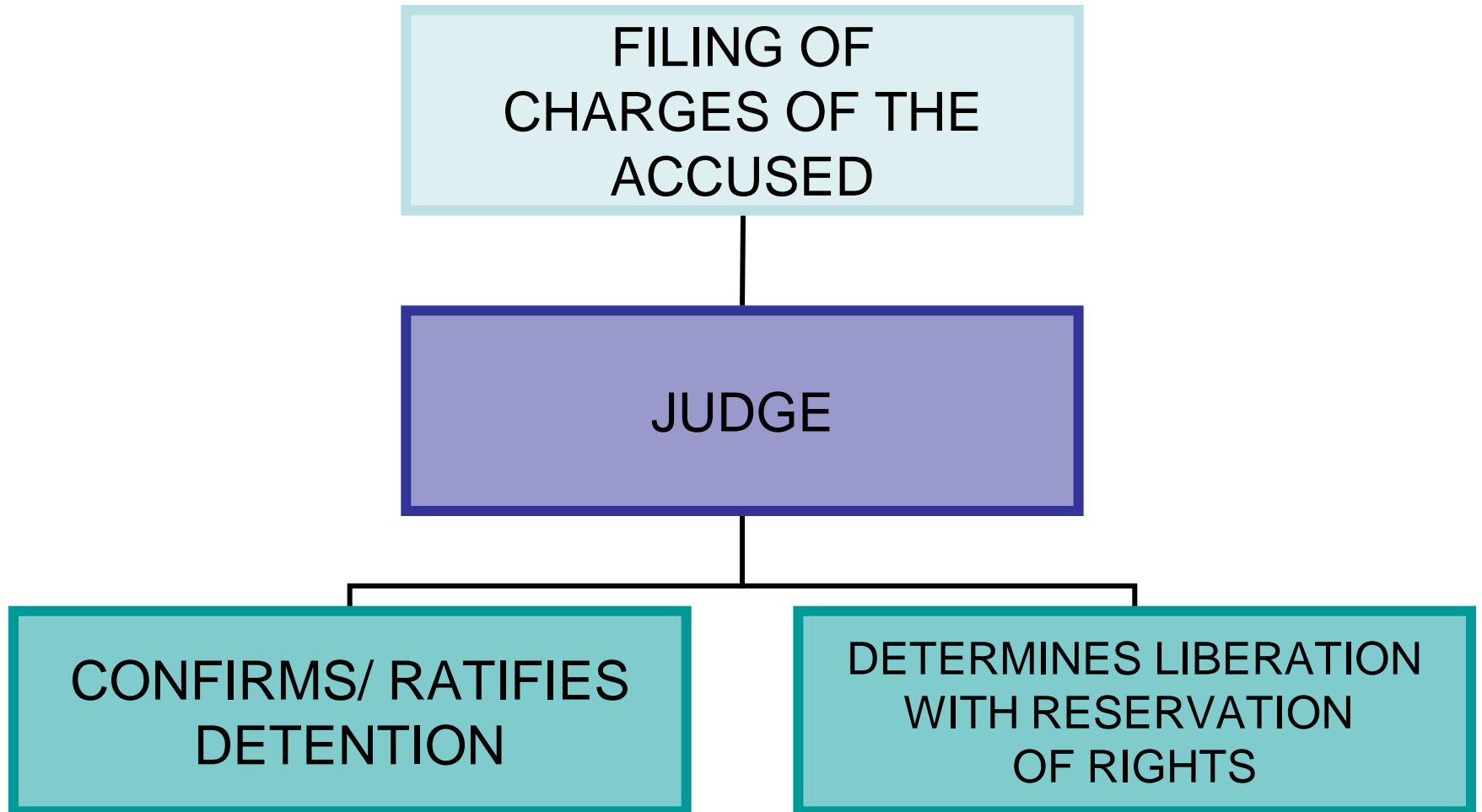

# PERIOD OF TIME THE MP MAY DETAIN AN ACCUSED

MP DETAINS  
THE ACCUSED

48 HRS. MAX.  
DOUBLE  
(ORGANIZED CRIME)

DETERMINES LIBERATION

TURNS THE ACCUSED  
OVER TO THE  
JUDICIAL AUTHORITY

# SEARCH WARRANT

ISSUED BY  
JUDICIAL AUTHORITY

WRITTEN ORDER. CONTENTS:  
-Place to be inspected, - Person(s) to be detained  
-Objects to look for

SEARCH PROCEEDINGS  
ACCORDING TO THE PREVIOUS REQUIREMENTS

FACT-FINDING REPORT  
With 2 witnesses

# ¿CONSTITUTIONAL, UNCONSTITUTIONAL?

HOME RESTRAINING  
ORDER

UNCONSTITUTIONAL

CONSTITUTIONAL

Restrains freedom  
(art. 11)

No trial before  
competent authority  
(art. 14)

Affects and bothers  
The accused in his  
Person, family, home

Exceeds legal  
Term established for a  
detention (art 16 & 19)

Jurisdictional authority  
Is entitled to restrict  
In such cases (art. 11)

Written order from  
Competent authority  
Grounded in law and fact  
(art. 16)

Doesn't restrain  
personal freedom

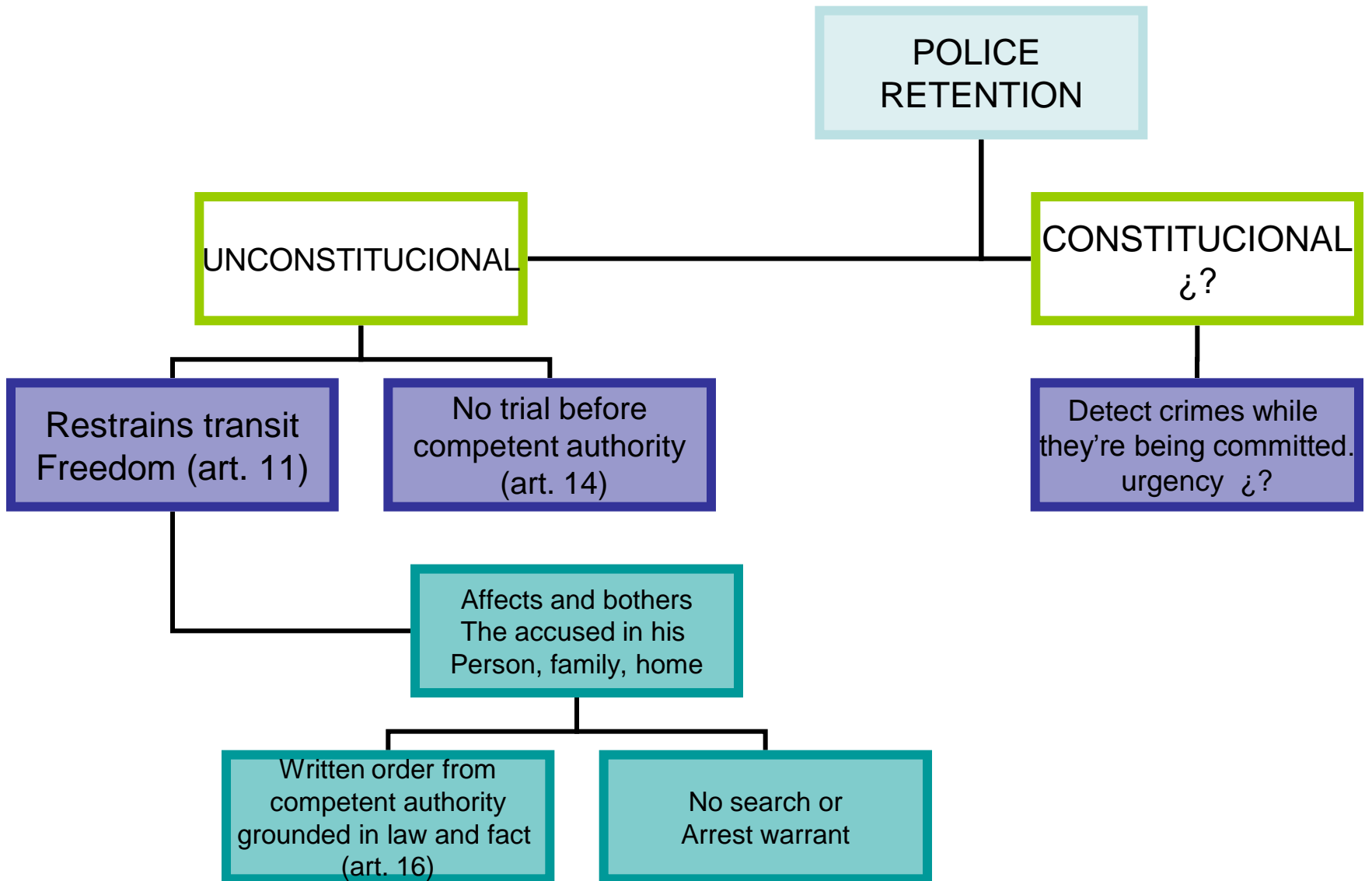

# **CORRECTIONAL FACILITIES**

# PENITENTIARY

ACCORDING TO THE # OF ESTABLISHMENTS IN THE COUNTRY

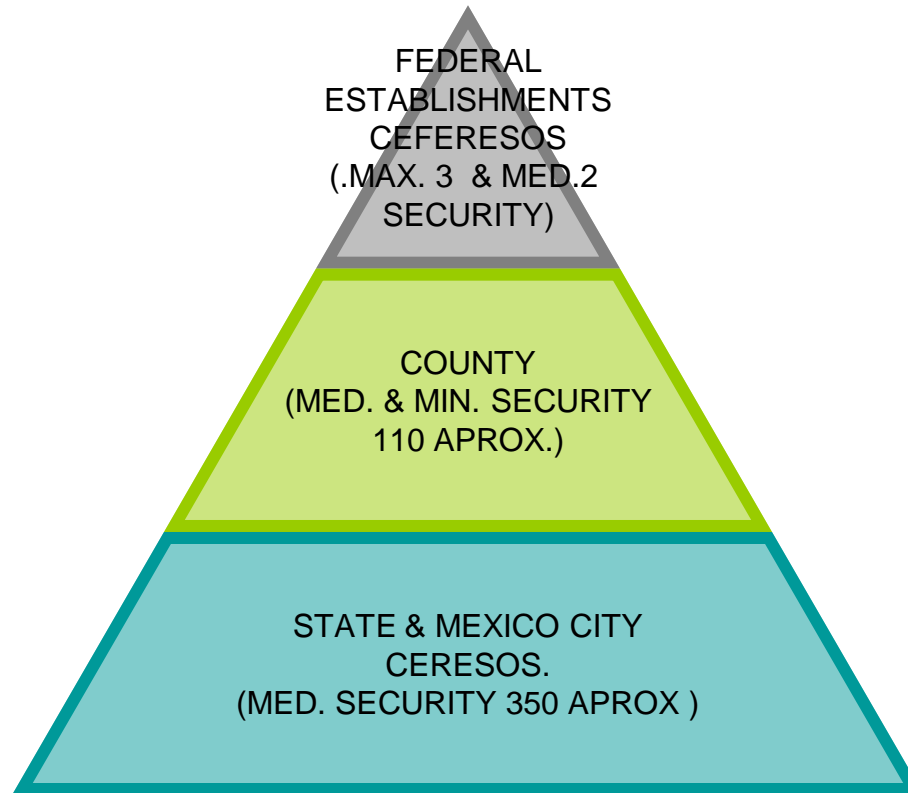

# CERESOS & CEFERESOS

- As far as security goes, three of the federal establishments are high security prisons, located in: the state of Mexico, Jalisco and Tamaulipas.
- One minimum security prison,
- The rest are intermediate security prisons.

# ISLAS MARÍAS (FEDERAL PENAL COLONY).

- In 1905, Porfirio Díaz bought the archipelago and turned them into a penal colony. Two years later 190 inmates and a professor lived in Maria Madre
- 1910, President Álvaro Obregón used them for common criminals and politicians that opposed to his regime, and Calles used it for prisoners from the Christian rebellion.
- December 1939, President Lázaro Cárdenas decrees the regulations of the colony in which they are placed under the supervision of the SEGOB, enforceable since 1940.
- During the following decades the first families of inmates arrived to live with them; it was also during that period when the worst stories of mistreat, abuses, and torture towards the inmates were heard of.
- At that time the most dangerous criminals were sent to the islands, although in some cases they were mentally alienated and belonged in a mental institution rather than in jail.
- In 1970, president Echeverría visited the colony and received complaints from the inmates regarding the abuses, mistreat, lack of food...And since then the conditions have changed, trying to make it a **readaptation** facility that profits on the island's conditions.

## • **REGULATION OF THE ISLAS MARIAS**

- Penal Colony: The Department of the Interior (SEGOB) will determine which federal or local inmates may serve time in this colony.
- Also for those awaiting trial and families of the prisoners.
- One mixed judge, one Secretary and the number of employees determined according to the budget of the SEGOB.
- The local public prosecutor will consist of: an Agent subordinated to the Office of the Attorney General.
- The District Court of the State of Nayarit will have jurisdiction over the Islas Marías for all federal proceedings.

- **LOCATION:** On the archipelago of the same name. 120 km. From the port of San Blas, Nayarit.
- **CONFORMED BY:** Three islands: María Madre, 144 km.; María Magdalena, 84 km.; María Cleofas, 25 km. and a small island: San Juanico (or San Juanito) 8.53 km.
- The Penal Colony consists of 10 campsites forming a circle and one on the center, located in the Island María Madre. All of the campsites are connected by an unpaved road that circles the island, with an extension of 50 km. Built by the colonists from September 20, 1963, to June 27, 1969

# MAIN PENITENTIARY PROBLEMS

- Overpopulation
- Corruption
- Lack of technology and information
- Lack of addecuate infrastructure
- Lack of clasification
- Lack of work and educational programs
- Inadecuate personnel
- Lack of treatment
- Lack of Government interest
- Short and long term prision
- Inpunity and repeated offenders
- Illegal groups of power.
- Among others.

# 1. OVERPOPULATION.

ESTIMATE OVERPOPULATION: 35%  
SOME STATES: + 100%

-Cells for 3 hold more than 10, others for 5, hold more than 20.

THE STATES WITH THE WORST  
OVERPOPULATION:

Baja California, Nayarit, Chiapas,  
Sonora, Tamaulipas, Oaxaca,  
Puebla and Mexico City.

# 2. CORRUPTION



1. - Conjugal visit, to call family members, to take food and clothing, laundry, housekeeping, pre-liberation benefits,
2. - Food, medicines, money, cloths, shoes, and other goods.

### **3.- LACK OF TECHNOLOGY AND INFORMATION**

- Lack of accurate and updated technical information.
- For example. - There is not a data base with the finger prints of all of the inmates or those awaiting trial or sentence.
- There isn't any accurate data base of the inmates' personal information or the state of their trial.

## 4. LACK OF ADEQUATE INFRASTRUCTURE

- Between 1998 y 2002 62 new prisons were built, 32 of which were never finished.
- A great number of prison facilities are deteriorated or lack of proper spaces to serve its purposes.
- Lack or deficient furniture and basic services.
- These conditions contribute to a negative impact on the life of the inmates and therefore their personal and social relationships

## 5. LACK OF CLASSIFICATION

- The Constitution and the Law of Minimum Standards (LNM) provide that women shall be separated from men; those awaiting trial or sentence from convicted prisoners; dangerous criminals from misdemeanant; minors from adults;
- However in several states of the country there is no separation or classification of any kind.
- “The prisons in our country are full of misdemeanants and people who could not afford a decent defense”. Of the 165 thousand imprisoned criminals (in 2001); only approximately 7 thousand are dangerous; which represents only 4% of the total number

## **6. - LACK OF WORK AND EDUCATIONAL PROGRAMS**

- Only around 37% of the inmates have a job in prison.
- Only 55% study; even though the Constitution and the law consider these activities as crucial for their reeducation and to grant them pre-liberation benefits.

## 7.- INADEQUATE PERSONNEL

- LNM: When selecting the personnel: Their personal background, previous studies, abilities and capabilities shall be taken in consideration.
- -The personnel in our prisons is not interested in reeducation but only in discipline of the inmates.
- The training and actualization courses for the personnel are practically inexistent.

## 8.- LACK OF TREATMENT.

- -“Treatment”: Includes work, educational, cultural, sports, leisure, recreational, medical, religious, and other activities.
- -LNM: ... Treatment will be ... and will seek the reinsertion of the person to society, considering his or her personal circumstances.
- ...Treatment will be based on the results of the personality tests that shall be periodically renewed.
- In our prisons none of these requirements are met.

## **9. LACK OF GOVERNMENT INTEREST**

Our government considers that investing in the penal system is a waste of time and money, this includes: legal security, crime prevention, the application of sanctions and other measures including prison, and the re-socialization of the criminal.

## 10. SHORT AND LONG TERM PRISON

- Are two opposites that should be avoided.
- Long term: Because it simply eliminates the subject. According to the United Nations imprisonment terms of over 15 years have only negative effects.
- Short term: Because it doesn't allow time for intimidation, correction, and re-socialization

# 11. - IMPUNITY AND REPEATED OFFENDERS

- The only sanction applied in our country, if any, is imprisonment. And the general rule is impunity

Repeated Offender: When a person that has been previously convicted (has served time) of a felony, commits a new one, before the prescription of the other one.

## 12. - ILLEGAL GROUPS OF POWER.-

- -Self-government
- -Abuse
- -Mutiny
- -Unequally
- -Repression
- -Violence
- -Control

# **CORPORACIONES POLICIAICAS Y APLICACIÓN DE LA LEY**

# ORGANIZACIÓN DE LA POLICÍA

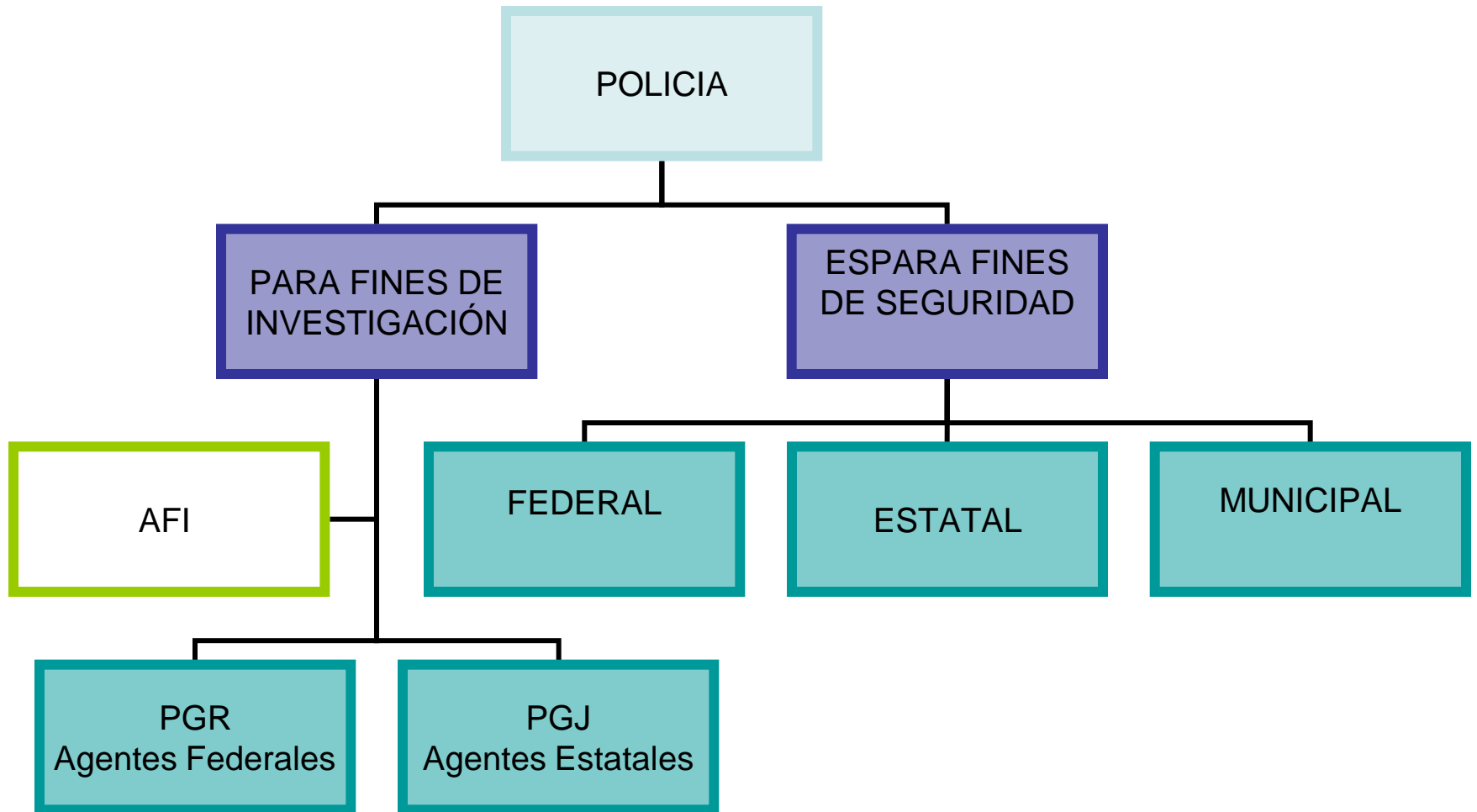

# \* PARA FINES DE INVESTIGACIÓN

**AFI: Agencia Federal de Investigación. De reciente creación. Especializada. Creada entre otras cosas para combatir el crimen organizado y el narcotráfico.**

## **PGR:**

**Procuraduría General de la República: es la Policía Investigadora que trabaja para el Ministerio Público Federal, investigando los delitos considerados por los Códigos Penales como Delitos Federales.**

**Tiene delegaciones en todos los estados del país.**

## **PGJ:**

**Procuraduría General de Justicia. Igual que el anterior, pero investigando Delitos del Fuero Común en cada estado. Su acción es estatal únicamente, en base a los Códigos Penales de cada Estado de nuestro País.**

**Nota: erróneamente a ambas corporaciones se les identifica como Policía Judicial debiendo ser Agencias Investigadoras o Ministeriales (federal o estatal). Ambas pertenecen al Poder Ejecutivo, sea Federal o Estatal.**

# **\*\* PARA FINES DE SEGURIDAD**

**Policía Federal:**  
conocida como **Policía Federal Preventiva** (antes policía federal de caminos y puertos); su ámbito de ejercicio abarca todo nuestro país.

**Policía Estatal:**  
ejerce su función dentro de su estado, en cualquier municipio

**Policía Municipal:**  
únicamente se circunscribe su ejercicio al municipio al que pertenece.

# LECTURA DE LOS DERECHOS DEL DETENIDO.-

- Cuando el inculpado fuese detenido o se presentare voluntariamente ante el Ministerio Público Federal, se procederá de inmediato en la siguiente forma:
- **I.-** Se hará constar, el día, hora y lugar de la detención o de la comparecencia, así como, en su caso, el nombre y cargo de quien la haya ordenado...
- **II.-** Se le hará saber la imputación que existe en su contra y el nombre del denunciante o querellante;
- **III.-** Se le harán saber los derechos que le otorga la Constitución Política de los Estados Unidos Mexicanos y, particularmente en la averiguación previa, los siguientes:

- **a)** No declarar si así lo desea, o en caso contrario, a declarar asistido por su defensor;
- **b)** Tener una defensa adecuada por sí, por abogado o por persona de su confianza, o si no quisiere o no pudiere designar defensor, se le designará desde luego un defensor de oficio;
- **c)** Que su defensor comparezca en todos los actos de desahogo de pruebas dentro de la averiguación;
- **d)** Que se le faciliten todos los datos que solicite para su defensa y que consten en la averiguación
- **e)** Que se le reciban los testigos y demás pruebas que ofrezca y que se tomarán en cuenta para dictar la resolución que corresponda, concediéndosele el tiempo necesario para ello
- **f)** Que se le conceda, inmediatamente que lo solicite, su libertad provisional bajo caución, conforme a lo dispuesto por la fracción I del artículo 20 de la Constitución y en los términos del párrafo segundo del artículo 135 de este Código.

**ARRAIGO DOMICILIARIO. - " Es la medida precautoria que tiene por objeto asegurar la disponibilidad del inculpado en la investigación previa o durante el proceso.**

**RETENES: Son las inspecciones al azar de vehículos, realizadas por la Policía Federal en carreteras mexicanas por lo general en búsqueda de armas o estupefacientes**



# ¿Constitucional o inconstitucional?

- ¿Están o no el arraigo domiciliario y los retenes fundamentados en la Ley Suprema?
- Particularmente los actos de molestia o restrictivos de libertad deben cumplir las exigencias de los artículos Constitucionales número 11,14,16,18,19, 20, 21, 22 y 23.

## Artículo 11 Constitucional:

- " Todo hombre tiene derecho para entrar en la república, salir de ella, **viajar por su territorio** y a mudar de residencia, sin necesidad de carta de seguridad, pasaporte, salvo conducto u otros requisitos semejantes. El ejercicio de este derecho estará subordinado a las **facultades de la autoridad Judicial, en los casos de responsabilidad criminal...**"

## Artículo 14 Constitucional:

" ...Nadie podrá ser privado de la vida, **de la LIBERTAD** o de sus propiedades, posesiones o derechos, **sino mediante juicio** seguido ante los Tribunales previamente establecidos en el que se cumplan las formalidades esenciales del procedimiento y conforme a las Leyes expedidas con anterioridad al hecho.

En los juicios del orden criminal queda prohibido imponer ... pena alguna que no esté decretada por una Ley exactamente aplicable al delito de que se trata..."

# Artículo 16 Constitucional:

- Establece entre otras cosas que:
- " Nadie puede ser **molestado** en su persona, familia, domicilio, papeles o posesiones sino en virtud de mandamiento escrito de la autoridad competente, que funde y motiva la causa legal del procedimiento...

( CONT. ART. 16 )

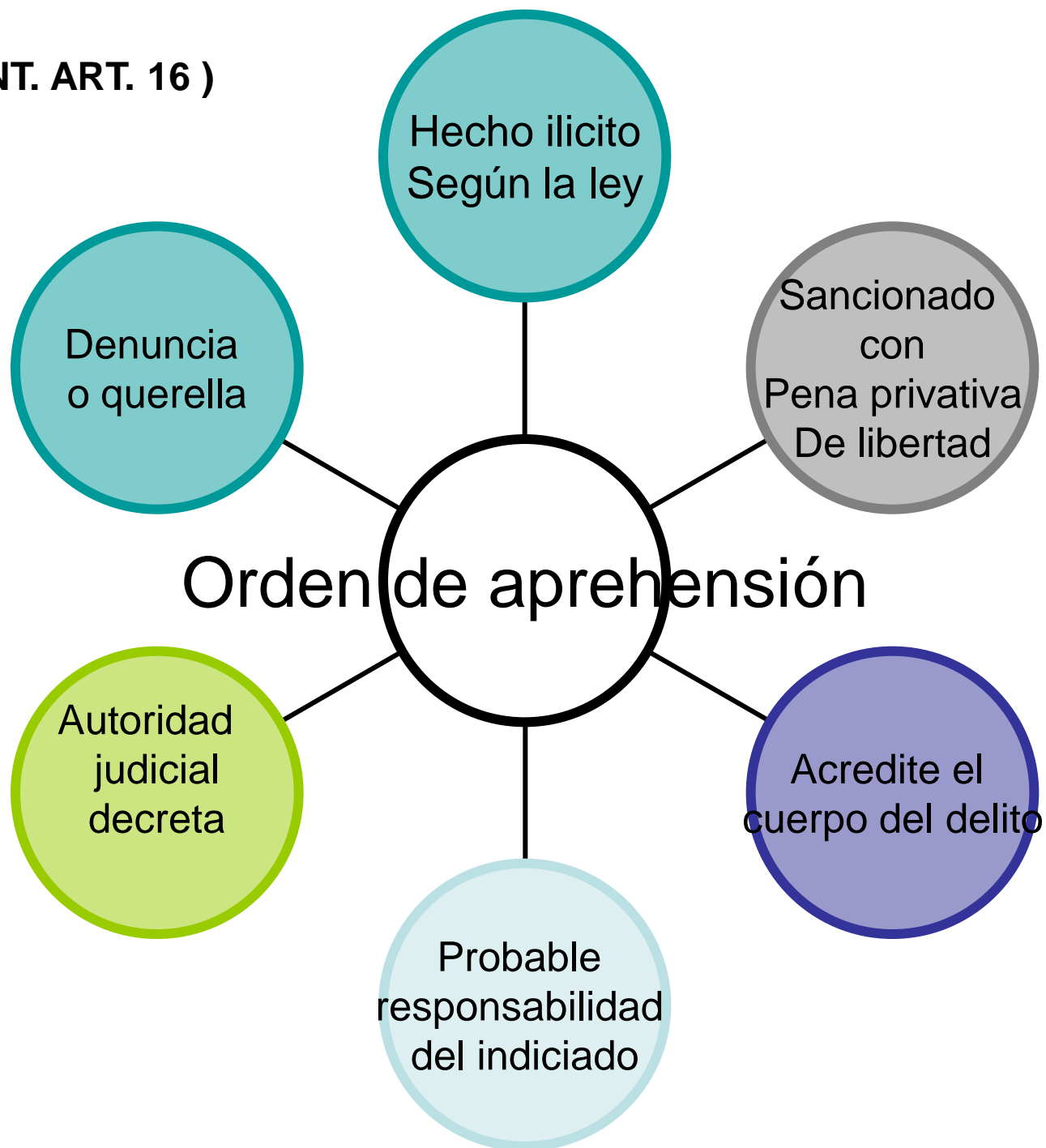

# FLAGRANCIA, URGENCIA

(CONT. ART. 16)

CONSIGNACIÓN  
DEL DETENIDO

JUEZ

RATIFICAR  
DETENCIÓN

DECRETAR LIBERTAD  
CON RESERVAS DE LEY

# PLAZO QUE EL MP PUEDE RETENER A UN INDICIADO

MP RETIENE AL  
INDICIADO

48 HRS. MAX.  
EL DOBLE  
(CRIMEN ORGANIZADO)

ORDENAR LIBERTAD

PONER A DISPOSICIÓN  
DE LA AUTORIDAD  
JUDICIAL

# ORDENES DE CATEO

AUTORIDAD JUDICIAL  
EXPIDE

POR ESCRITO. CONTENIDO:  
-Lugar que ha de inspeccionarse,  
-Persona(s) que hayan de aprehenderse  
-Objetos que se buscan

REALIZA LA DILIGENCIA  
LIMITANDOSE A LO ANTERIOR

ACTA CIRCUNSTANCIADA  
CON 2 TESTIGOS

# ¿CONSTITUCIONAL, ANTICONSTITUCIONAL?

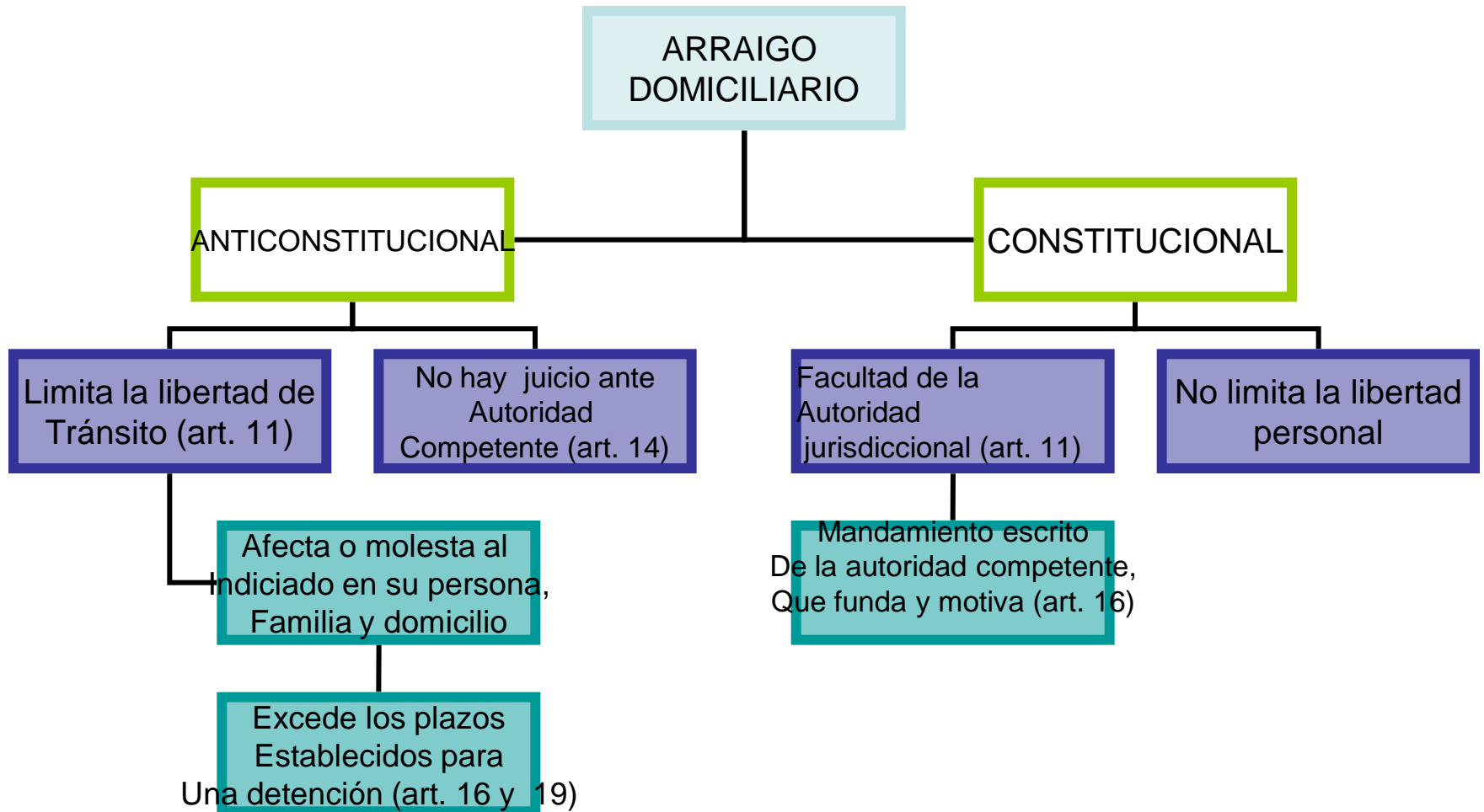

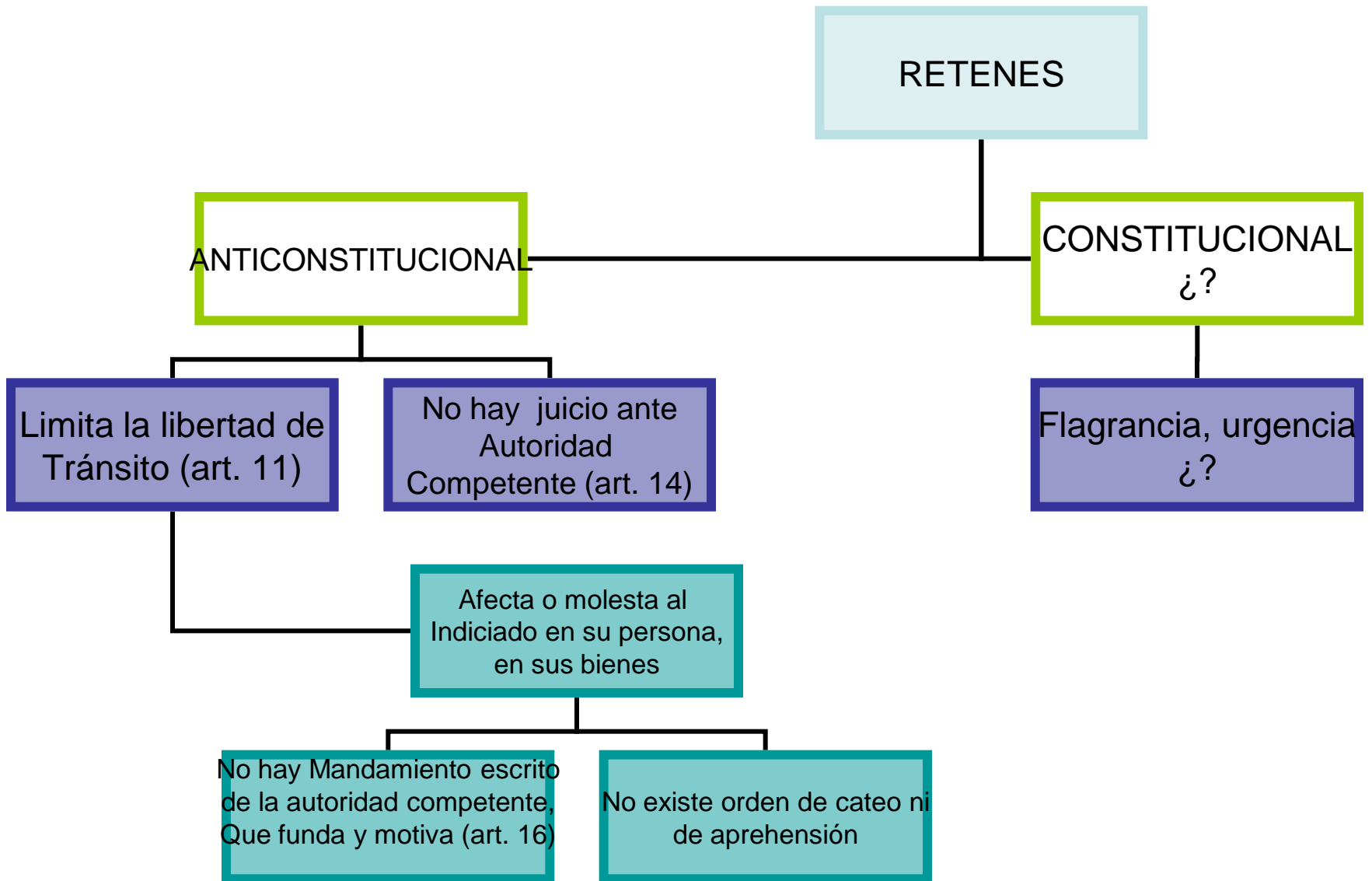

# CENTROS PENITENCIARIOS

# ESTABLECIMIENTOS PENITENCIARIOS

EN CUANTO AL # DE ESTABLECIMIENTOS EN EL PAÍS

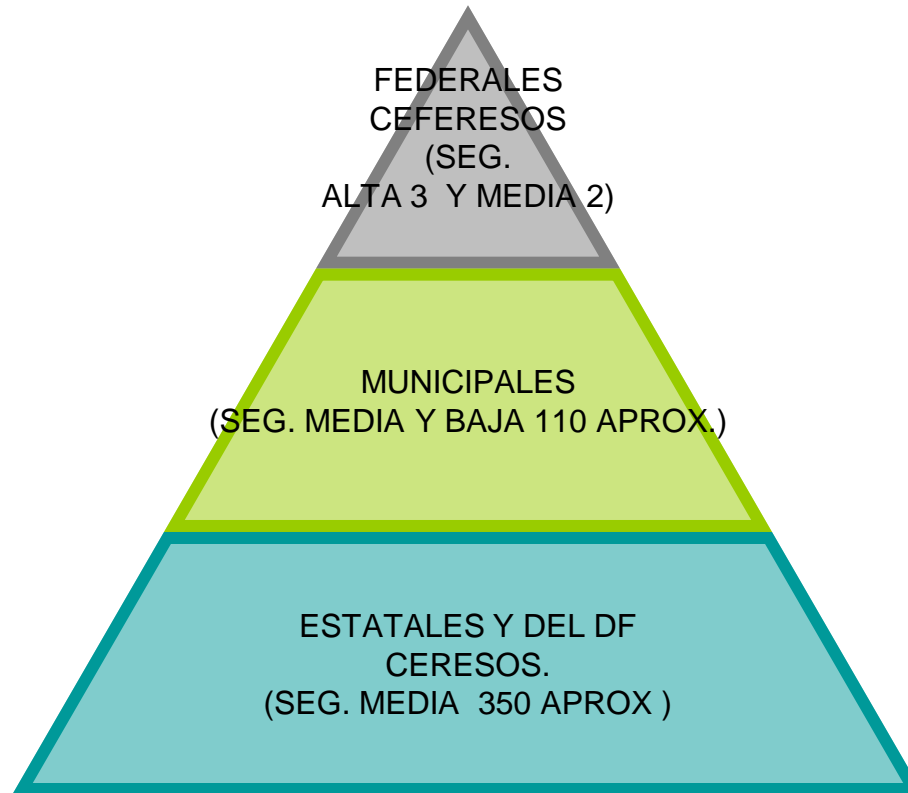

# CERESOS Y CEFERESOS

- En cuanto a su nivel de seguridad, tres de los centros federales, que se ubican en los estados de México, Jalisco y Tamaulipas, son de alta seguridad.
- Existe por otro lado, un centro de baja seguridad,
- el resto de los centros penitenciarios son de seguridad media.

# ISLAS MARÍAS (COLONIA PENAL FEDERAL).

- 1905, Porfirio Díaz compró el archipiélago para convertir estas islas en una colonia penal. Dos años después ya vivían en la María Madre 190 reclusos y un profesor.
- 1910, el presidente Álvaro Obregón utilizó el penal de las Marías para encarcelar delincuentes comunes y políticos opuestos a su régimen, y Calles mandó a las Islas a muchos de los prisioneros de la rebelión cristera.
- En diciembre de 1939, aparece en el Diario Oficial el decreto del presidente Lázaro Cárdenas en el que se da a conocer el estatuto por el cual el penal queda bajo la responsabilidad de la Secretaría de Gobernación, y que entra en vigor a principios de 1940.
- Durante las décadas de los cuarenta y los cincuenta llegaron a las Marías las primeras familias de los presos a vivir con los sentenciados, a pesar de que es en esa época cuando surgieron las más horribles historias de vejaciones, malos tratos y torturas a los reclusos.
- En aquellos años iban a las Islas los presos considerados más peligrosos, aunque realmente algunos de los sentenciados eran casos patológicos graves, enfermos que debieron estar en un hospital psiquiátrico.
- En 1970, el presidente Echeverría viajó al penal donde recibió quejas de los reos sobre maltrato, explotación y mala alimentación, nada extraño para una cárcel. A partir de entonces se ha pretendido cambiar el perfil del penal para convertirlo en un verdadero modelo de readaptación que aproveche las condiciones de la isla.

## REQUISITOS DE INGRESO:

- RECLUSOS:
- De baja peligrosidad,
- condena mínima de dos años a partir del traslado, contar con sentencia ejecutoria,
- no estar a disposición de alguna autoridad judicial o administrativa,
- no pertenecer a grupos delictivos organizados,
- tener entre 20 y 50 años,
- estar sanos física y mentalmente,
- ser personas de bajos ingresos.

# PRINCIPALES PROBLEMAS DE LOS CENTROS PENITENCIARIOS

- Sobrepoblación
- Corrupción
- Falta de tecnología e información
- Infraestructura insuficiente e inadecuada
- Falta de clasificación
- Falta de programas laborales y educativos
- Personal inadecuado
- Falta de tratamiento
- Desinterés del gobierno
- Pena larga y corta de prisión
- Impunidad y reincidencia
- Grupos ilegales de poder

Entre otros.

# **1. SOBREPOBLACIÓN.**

**SOBREPOBLACIÓN PROMEDIO: 35%**  
**ALGUNOS ESTADOS: + 100%**

-celdas para 3 internos en donde duermen más de 10 y otras que, teniendo lugar para 5, son habitadas por más de 20.

**LOS MÁS SOBREPOBLADOS:**  
Baja California, Nayarit, Chiapas,  
Sonora, Tamaulipas, Oaxaca,  
Puebla y el Distrito Federal.

## 2. CORRUPCIÓN



- 1.- Visita conyugal, familiares: mandarlos llamar, llevarles alimentos y ropa, beneficios de preliberación, para no hacer el aseo, laven ropa,
- 2.-Comida, medicinas, dinero, ropa o calzado y otros bienes.

### **3.- FALTA DE TECNOLOGÍA E INFORMACIÓN**

- ausencia grave de información técnica, adecuada y actualizada.
- No se cuenta, por ejemplo, con las huellas de todos los procesados por delitos del fuero común. Tampoco se cuenta con información verificable sobre los detenidos, sea que estén en proceso o que ya hubieran obtenido sentencia

## 4. INFRAESTRUCTURA INSUFICIENTE E INADECUADA

- Entre 1998 y 2002 se construyeron 62 nuevos centros penitenciarios; 32 de ellos que quedaron inconclusos.
- casi todos los establecimientos penitenciarios incluidos en el estudio muestran un deterioro y carencias importantes en lo que
- se refiere al acondicionamiento de sus espacios, al estado de las instalaciones y
- el mobiliario, así como en la disponibilidad y el acceso universal por parte de los
- internos a bienes y servicios básicos. Estas deficiencias tienen, sin embargo, un
- indudable impacto negativo sobre la calidad de vida de los internos y,
- consecuentemente, sobre el tipo de relaciones e intercambios que se generan
- entre ellos y con el personal.

## 5. FALTA DE CLASIFICACIÓN

La Constitución y la LNM establecen que deben estar separados procesados de sentenciados, hombres de mujeres y menores de adultos.

Esto no ocurre en muchos estados de la república.

“las cárceles del país están llenas de delincuentes menores y de

- personas que no pudieron pagar una defensa eficiente.”  
Añade que, de los más
- de 165 mil delincuentes presos (que había en 2001), se estima que sólo 7 mil son
- de alta peligrosidad; es decir, 4% del total.

## 6.- FALTA DE PROGRAMAS LABORALES Y EDUCATIVOS

- Sobre la participación de los internos en actividades laborales y educativas,
- sólo 37% de los entrevistados reportó que participa en actividades laborales y
- 55% en educativas, ello a pesar de que las normas consideran a estas actividades
- como base de la readaptación y requisito para poder otorgar a los internos
- beneficios de preliberación.

## 7.-PERSONAL INADECUADO

LEY DE NORMAS MÍNIMAS: Para la designación del personal... se considerará la vocación, aptitudes, preparación académica y antecedentes personales.

- El nivel de educación del personal en la mayoría de los casos es muy bajo.
- Al personal no le importa la readaptación sino sólo la disciplina de los penados.
- Los cursos de capacitación y actualización son escasos.

## 8.- FALTA DE TRATAMIENTO

- “Tratamiento”: Incluye actividades laborales, educativas, culturales, deportivas, recreativas, médicas, psiquiátricas, religiosas, asistenciales etc.
- Ley de normas mínimas: ... El tratamiento será individualizado... para la reincorporación social del sujeto, consideradas sus circunstancias personales.
- ...El tratamiento se fundará en los resultados de los estudios de personalidad, que deben actualizarse periódicamente.

En nuestros centros penitenciarios no se cumple ninguno de estos puntos.

## **9. DESINTERÉS DEL GOBIERNO**

Nuestros gobiernos consideran inútil la inversión de tiempo y económica en el Sistema Penitenciario, incluyendo todo lo que se refiere a seguridad jurídica, defensa social, prevención del delito, aplicación de penas y readaptación del delincuente.

## 10. PENAS LARGA Y CORTA DE PRISIÓN.

Estas deben combatirse.

La larga: porque se convierte en una simple eliminación del sujeto. De acuerdo a la ONU, las penas de más de 15 años de prisión producen efectos contraproducentes.

La corta: Por su duración no permiten la intimidación, enmienda y readaptación individual.

# 11.- IMPUNIDAD Y REINCIDENCIA

-La única pena que se aplica es la de prisión, cuando se aplica ya que la regla es la impunidad.

Hay reincidencia: siempre que el condenado por sentencia ejecutoria dictada por cualquier tribunal de la República o del extranjero, cometa un nuevo delito, si no ha transcurrido, desde el cumplimiento de la condena o desde el indulto de la misma, un término igual al de la prescripción de la pena, salvo las excepciones fijadas en la ley.

## **12.- GRUPOS DE PODER ILEGAL.-**

- Autogobierno
- Abusos
- Amotinamiento
- Desigualdad
- Represión
- Violencia
- Control